

P
proyecciones
de población

S
salud



Instituto Nacional de Estadística
ESTADO PLURINACIONAL DE BOLIVIA

V
Vivienda

Beni

en cifras



Mes | **NOVIEMBRE**
Año | **2019**

E
empleo

IPC
índice de
precios al
consumidor



Boletín informativo producido y publicado por el Instituto Nacional de Estadística (INE), cada aniversario cívico, con indicadores estadísticos del departamento del Beni.

©INE, 2019

Avenida José Carrasco N° 1391, zona Miraflores
Telf.: (591-2) 2222333 • Fax: (591-2)2222885

-  www.ine.gob.bo
-  @INE_Bolivia
-  ineboliviaoficial
-  ineboliviaoficial
-  ineboliviaoficial

La Paz - Bolivia



Beni: una economía en marcha

Un 18 de noviembre de 1842 fue creado el departamento del Beni durante la presidencia de José Ballivián. Territorialmente, es el segundo departamento más extenso del país, en cuyas sabanas se desarrolla la ganadería y en su zona noreste se recolecta la castaña, actividades económicas tradicionales de esta región del país. Sus reservas naturales, con abundante y diversa flora y fauna pertenecientes a la Cuenca Amazónica, constituyen un atractivo único para los turistas extranjeros y nacionales. Es, además, hogar de 18 pueblos indígenas originarios que forman parte del Estado Plurinacional de Bolivia.



¿Cuáles son las fuentes de información del INE?

La producción estadística en Bolivia y Latinoamérica actualmente proviene de las siguientes fuentes:

Los Censos:

Recopilan información de la estructura poblacional, social y económica de un país en un periodo determinado.

Las Encuestas:

Recogen datos mediante la aplicación de un cuestionario a una muestra representativa de una población.

Los Registros Administrativos:

Son los datos producidos y recolectados por entidades públicas y privadas que, una vez procesados y validados por el INE, se convierten en registros estadísticos.

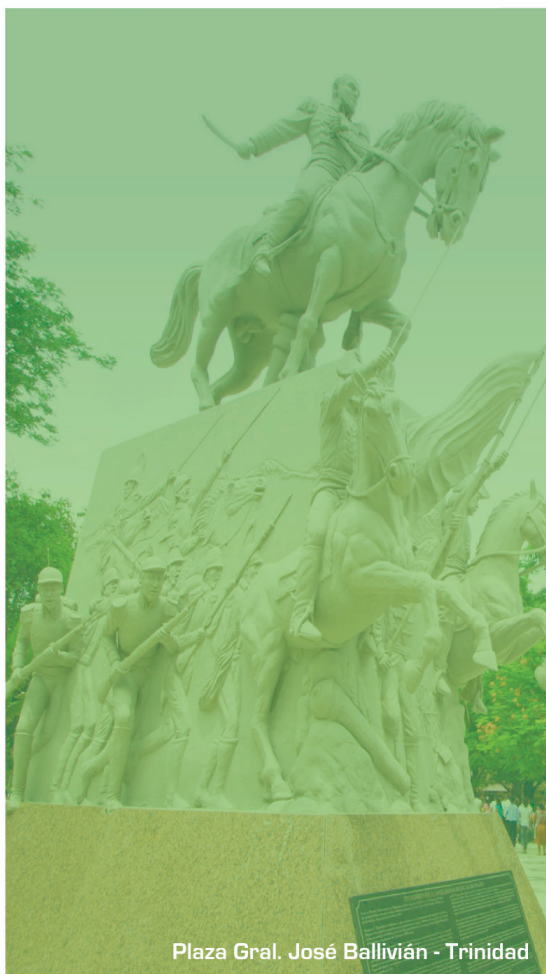

Plaza Gral. José Ballivián - Trinidad

P

indicadores
proyecciones
de población

Según proyecciones a 2019, el departamento del Beni cuenta con aproximadamente 474.300 habitantes: los hombres alcanzan a 51,9% y las mujeres a 48,1%.

Por área de residencia, 74,7% de la población está en el área urbana y 25,3% en el área rural. Asimismo, la población menor de 30 años alcanzó a 62,7%.

BENI: POBLACIÓN⁽¹⁾ PROYECTADA POR SEXO, SEGÚN GRUPO QUINQUENAL DE EDAD, 2019

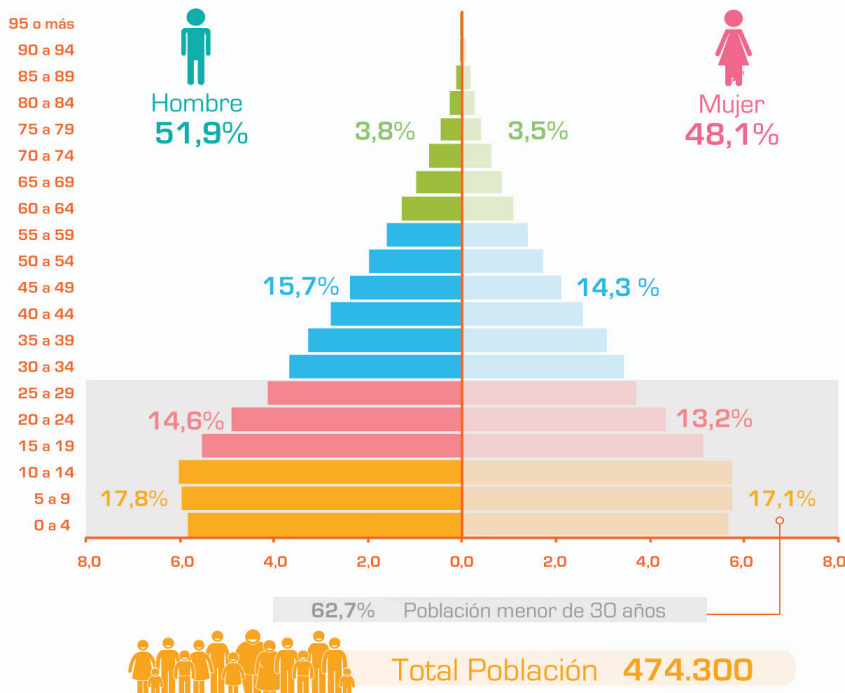

Fuente: Instituto Nacional de Estadística - Revisión 2014
(1) Estimaciones con redondeo a la centena.

BENI: INDICADORES DEMOGRÁFICOS SEGÚN PROYECCIONES, 2019



Esperanza de Vida



Tasa Bruta de Mortalidad



Tasa Bruta de Natalidad



Tasa Global de Fecundidad



Fuente: Instituto Nacional de Estadística - Revisión 2014



En 2019, en el departamento del Beni, la esperanza de vida al nacer alcanza a 77 años para las mujeres y 71 años para los varones. La Tasa Global de Fecundidad llega en promedio a 3,0 hijos por mujer durante su vida fértil y la Tasa Bruta de Natalidad es de 23 nacimientos por cada 1.000 habitantes en el mismo período.

BENI: POBLACIÓN PROYECTADA POR MUNICIPIOS, 2019

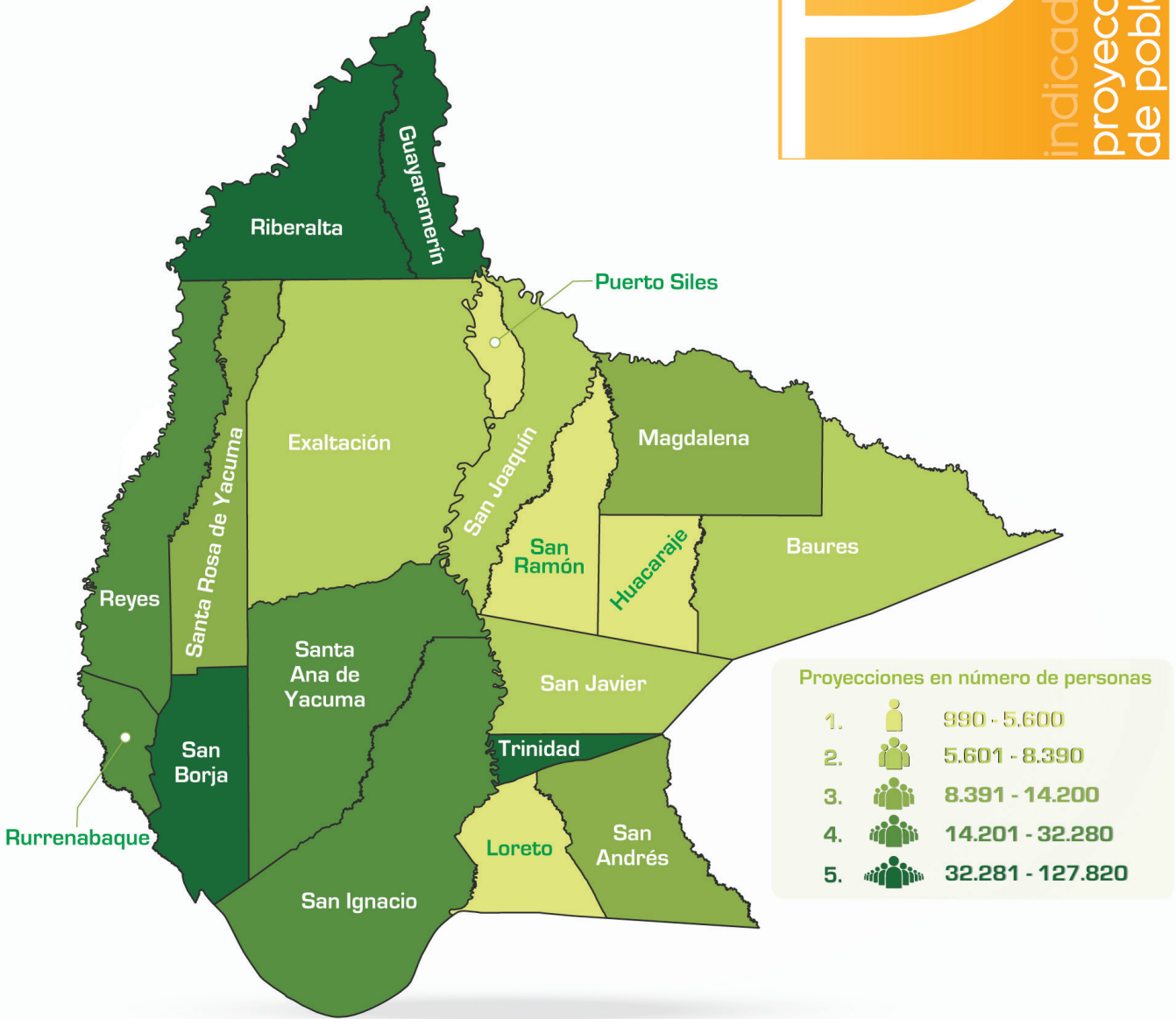

Fuente: Instituto Nacional de Estadística - Revisión 2014

Nota: El Decreto Ley N° 14100 establece en las funciones del INE; la Ley N° 339 de Delimitación de Unidades Territoriales del 31 de enero de 2013 y su decreto reglamentario [D.S. N° 1560 del 17 de abril de 2013] no asigna competencia alguna al INE en la delimitación o la demarcación interdepartamental o interprovincial de unidades territoriales, incluida la pertenencia de una comunidad, localidad, barrio, zona u otra área geográfica. El uso de la Cartografía es para fines operativos, estadísticos y temáticos.

Trinidad, Riberalta, San Borja y Guayaramerín son los municipios de mayor concentración poblacional con el 66,8% de los habitantes del departamento de Beni, en tanto que el restante 33,2% se distribuye en los otros municipios.



Población de Guayaramerín

E

indicadores
educación

A 2018, la población matriculada en los niveles inicial, primaria y secundaria en la educación pública y privada llegó a 143.285 personas: 51,8% hombres y 48,2% mujeres. La tasa de promoción alcanzó a 92,7% (matriculados que cumplieron con el requisito mínimo para un curso inmediatamente superior), la tasa de abandono fue de 4,3% (los que abandonaron la escuela o colegio) y la tasa de reprobados de 3,0% (los que no cumplieron con la nota mínima de aprobación). De la misma forma, según la Encuesta de Hogares de 2018, la tasa de asistencia llegó a 93,0%.

BENI: TASA DE PROMOCIÓN, REPROBACIÓN Y ABANDONO EN EL SUBSISTEMA DE EDUCACIÓN REGULAR, 2018

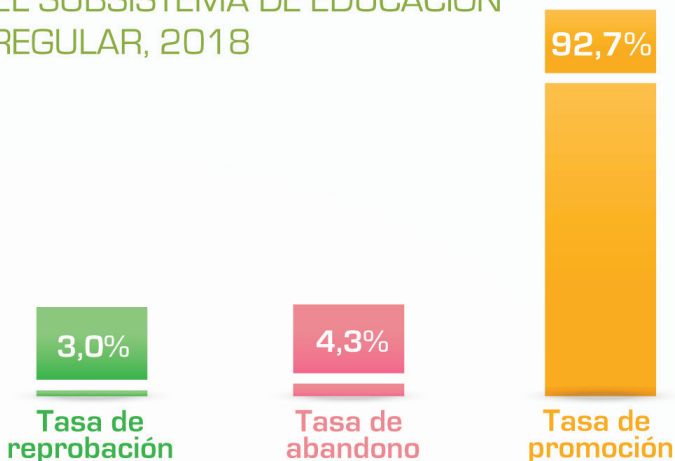

Fuente: Instituto Nacional de Estadística
Sistema de Información Educativa (SIE) - Ministerio de Educación



Fuente: Instituto Nacional de Estadística - Encuesta de Hogares 2018

⁽¹⁾ Comprende Universidad (Licenciatura y Postgrado), Diplomado, Maestría, Doctorado, Técnico (Medio y Superior), Colegio Militar y Academia de Policías.

⁽²⁾ Estudios técnicos, no se exige el cuarto grado de secundaria concluido, razón por la cual no se toma en cuenta como nivel superior.

* Coeficiente de variación superior al 20% emplearlo solo de forma referencial.



En 2018, la población de 19 años o más alcanzó a 9,9 años promedio de estudio. Así también, el 46,2% de esta población obtuvo como máximo nivel de instrucción la Secundaria y el 24,7% un nivel Superior.

BENI: POBLACIÓN FEMENINA DE 13 A 50 AÑOS, SEGÚN LUGAR DE ATENCIÓN DEL ÚLTIMO PARTO,

2018



Fuente: Instituto Nacional de Estadística - Encuesta de Hogares 2018

* Coeficiente de variación superior al 20%, emplearlo solo de forma referencial.

BENI: ESTABLECIMIENTOS DE SALUD POR TIPO DE ESTABLECIMIENTO, 2018

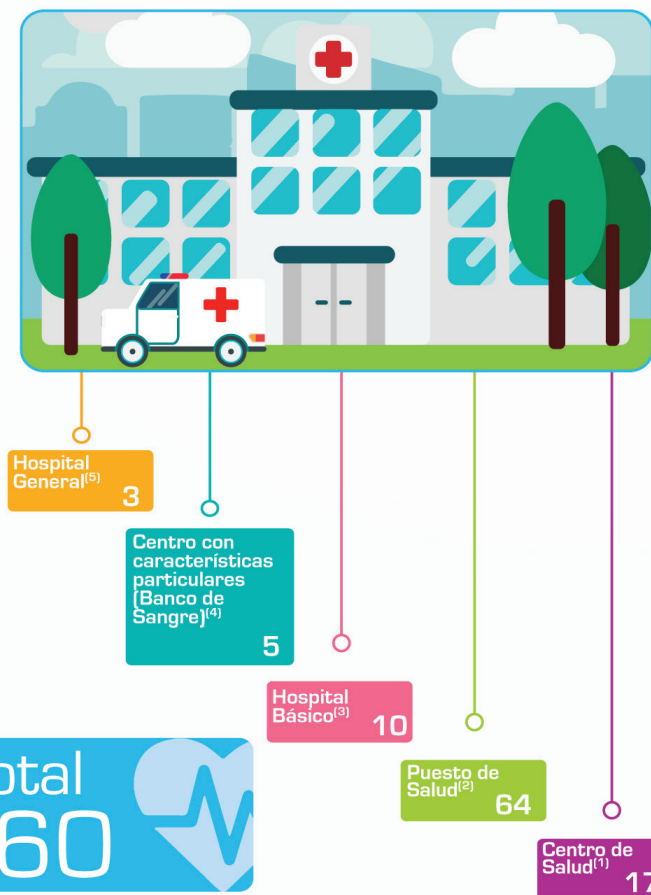

Fuente: Instituto Nacional de Estadística - Ministerio de Salud

⁽¹⁾ Establecimiento de salud que brinda servicios y atención básica basada en la atención primaria y urgente.

⁽²⁾ Establecimiento con atención integral de baja complejidad que cuenta con infraestructura y equipamiento básico.

⁽³⁾ Establecimiento que cuenta con cinco especialidades básicas: Ginecología y Obstetricia, Pediatría, Cirugía, Medicina Interna y Anestesiología.

⁽⁴⁾ Establecimiento donde se almacena y procesa sangre y componentes sanguíneos.

⁽⁵⁾ Establecimiento de tercer nivel, cuenta con mayor capacidad resolutive de la red de servicios brinda atención ambulatoria, emergencia y hospitalización. Cuenta con todas las especialidades (Medicina, Cirugía, Obstetricia, Ginecología, Pediatría, Nutrición, Farmacia, etc. Además, cuentan con laboratorio).

Según la Encuesta de Hogares 2018, el 98,2% de mujeres entre 13 y 50 años de edad atendieron su último parto en establecimientos de salud. Asimismo, el 98,2% fueron atendidas por personal capacitado [médico, enfermera o auxiliar de enfermería].

A 2018, el departamento del Beni registró 260 establecimientos de salud, de los cuales 178 corresponden a Centros de Salud y 64 a Puestos de Salud.



Hospital General German Busch



La Encuesta de Hogares 2018 señala que el **72,5%** de los hogares en el departamento de Beni tiene viviendas propias, el 10,8% cedidas por parentesco, 8,5% alquilada, y 8,2% otro tipo de tenencia.

El principal material de construcción en paredes es el ladrillo, bloques de cemento u hormigón, utilizado por el **60,6%** de los hogares; en techos, el **51,3%** emplea calamina o planchas; y en pisos, el **44,3%** usa tierra como el material más importante.

Por disponibilidad de servicios básicos, el **87,6%** tiene energía eléctrica, el **32,9%** cuenta con agua por cañería y **17,6%** con alcantarillado. Asimismo, el gas licuado (en garrafa) es el combustible más utilizado para cocinar en **73,4%** de los hogares.



Viviendas zona Meraliza - Trinidad

BENI: HOGARES SEGÚN MATERIAL DE CONSTRUCCIÓN MÁS UTILIZADO EN PAREDES, TECHOS Y PISOS EN LA VIVIENDA, 2018 (En porcentaje)

EN PAREDES

Ladrillo/
Bloques de
cemento/
Hormigón

60,6



Otros materiales
en paredes⁽¹⁾
8,3



Madera

31,1



EN TECHOS

Calamina o
plancha

51,3



Otros materiales
en techos⁽²⁾
15,7



Teja (cemento,
arcilla o
fibrocemento)

33,0



EN PISOS



Cemento
20,3



Mosaico,
Baldosa
o Cerámica
29,2



Tierra
44,3



Otros materiales en pisos⁽³⁾ 6,2

Fuente: Instituto Nacional de Estadística - Encuesta de Hogares 2018

⁽¹⁾ Incluye adobe, tapial, cartón, latas, materiales de desechos u otros.

⁽²⁾ Incluye paja, caña, palma, barro, losa de hormigón armado, tablas, tablones, materiales de desperdicio u otros.

⁽³⁾ Incluye ladrillo, tablón de madera, machihombre, parquet u otros.

Según resultados de la Encuesta Continua de Empleo (ECE) al cuarto trimestre de 2018, la **Población Económicamente Activa** llegó a **144.400** personas aproximadamente en el área urbana del departamento del Beni, observándose una tasa de desocupación de 2,2%*.



BENI - ÁREA URBANA: POBLACIÓN SEGÚN CONDICIÓN DE ACTIVIDAD, 4T-2018

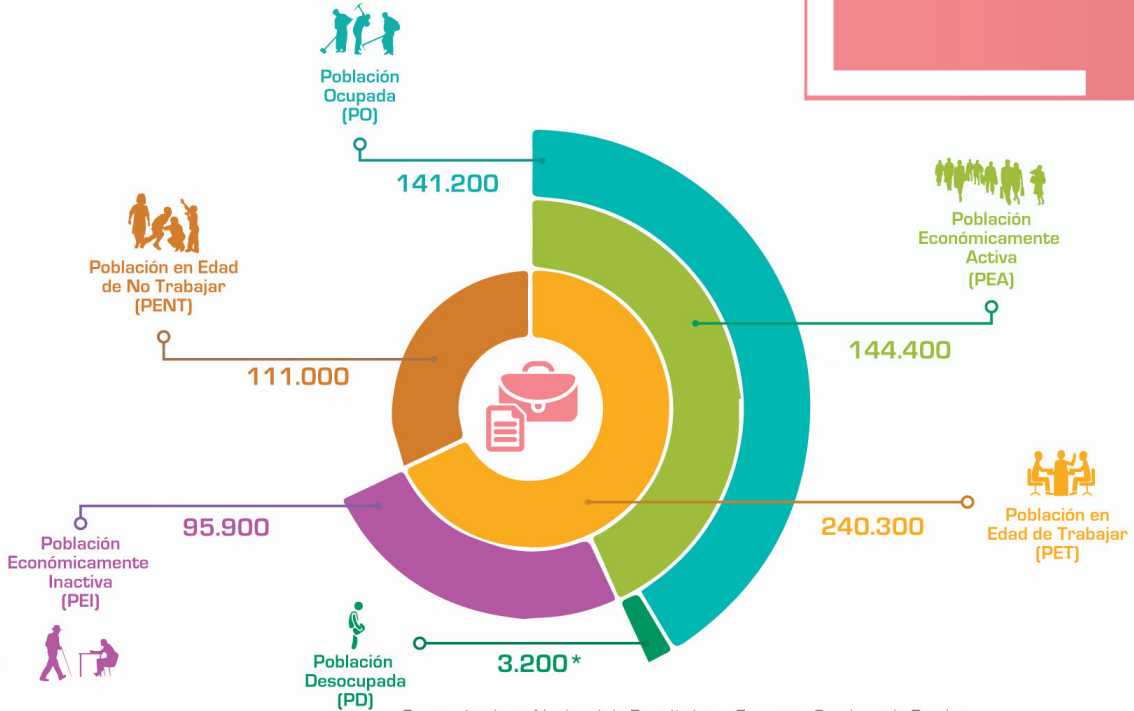

Fuente: Instituto Nacional de Estadística - Encuesta Continua de Empleo

Nota: La Población en Edad de Trabajar está conformada por personas de 14 años o más de edad.

* Coeficiente de variación superior al 20%, emplearlo solo de forma referencial.

BENI- ÁREA URBANA: POBLACIÓN EN LA OCUPACIÓN PRINCIPAL, SEGÚN ACTIVIDAD ECONÓMICA, 4T-2018 (En porcentaje)

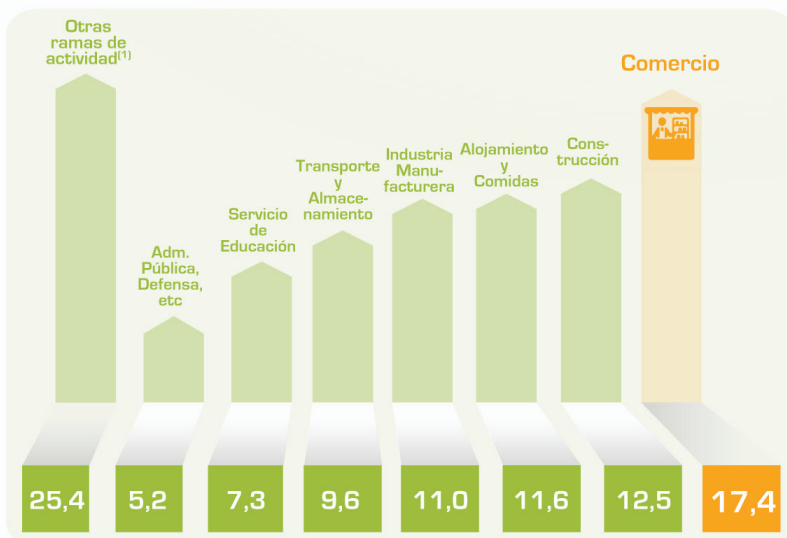

Del total de la población ocupada, el **17,4%** tiene como principal ocupación el Comercio y el **12,5%** la Construcción.

Fuente: Instituto Nacional de Estadística - Encuesta Continua de Empleo

Nota: La Población en Edad de Trabajar está conformada por personas de 14 años o más de edad

⁽¹⁾ Otras ramas de actividad incluye: Agricultura, Ganadería, Caza, Pesca y Silvicultura; Explotación de Minas y Canteras; Suministro de Electricidad, Gas, Vapor y Aire Acondicionado; Suministro de Agua; Evacuación de Aguas Residuales; Gestión de Desechos; Informaciones y Comunicaciones; Intermediación Financiera y Seguros, Actividades inmobiliarias; Servicios Profesionales y Técnicos; Actividades de Servicios Administrativos y de Apoyo; Servicios de Salud y Asistencia Social; Actividades Artísticas, Entretenimiento y Recreativas; Otras actividades de servicios; Actividades de Hogares Privados; Servicio de Organismos Extraterritoriales.



Galería comercial - Trinidad



El producto Interno Bruto (PIB) es un indicador estadístico que mide el valor total de los bienes y servicios finales producidos dentro los límites geográficos de una economía en un período determinado.

Para el período 2018 el PIB del departamento del Beni llegó a 1.105 millones de dólares.

La actividad económica de Extracción de Minas y Canteras registró el mayor crecimiento (86,41%) y la actividad de Agricultura, Silvicultura, Caza y Pesca, registró la mayor participación (27,34%).

El PIB Per cápita es un indicador que refleja el PIB nominal de un país o departamento dividido entre el número de sus habitantes en un determinado tiempo, generalmente un año. En 2018 el PIB Per cápita del Beni alcanzó a 2.359 dólares estadounidenses.



BENI: CRECIMIENTO Y PARTICIPACIÓN DEL PRODUCTO INTERNO BRUTO, SEGÚN ACTIVIDAD ECONÓMICA, 2018^(p) (En porcentaje)

ACTIVIDAD ECONÓMICA	Crecimiento ⁽¹⁾	Participación ⁽²⁾
PRODUCTO INTERNO BRUTO (a precios de mercado)	6,57	100,00
Derechos s/Importaciones, IVA nd, IT y otros Impuestos Indirectos	4,33	3,85
PRODUCTO INTERNO BRUTO (a precios básicos)	6,62	96,15
1. Agricultura, Silvicultura, Caza y Pesca	6,62	27,34
2. Extracción de Minas y Canteras	86,41	5,37
3. Industrias Manufactureras	6,69	14,18
4. Electricidad, Gas y Agua	3,95	1,24
5. Construcción	(3,17)	4,04
6. Comercio	3,84	10,22
7. Transporte, Almacenamiento y Comunicaciones	3,94	3,85
8. Establecimientos Financieros, Seguros, Bienes Inmuebles y Servicios Prestados a las Empresas	4,54	8,09
9. Servicios Comunes, Sociales, Personales y Domésticos	2,73	3,54
10. Restaurantes y Hoteles	3,59	2,37
11. Servicios de la Administración Pública	6,79	18,60
Servicios Bancarios Imputados	5,35	(2,69)

PIB NOMINAL
1.105 millones de dólares

Fuente: Instituto Nacional de Estadística

⁽¹⁾ La Tasa de Crecimiento es la relación de cambio de una variable en dos momentos en el tiempo en términos porcentuales.

⁽²⁾ La Tasa de Participación es la proporción del valor nominal de una actividad respecto al total medidos en un período determinado.

(p) Preliminar

BENI: PRODUCTO INTERNO BRUTO PER CÁPITA, 2006 - 2018 (En dólares estadounidenses)

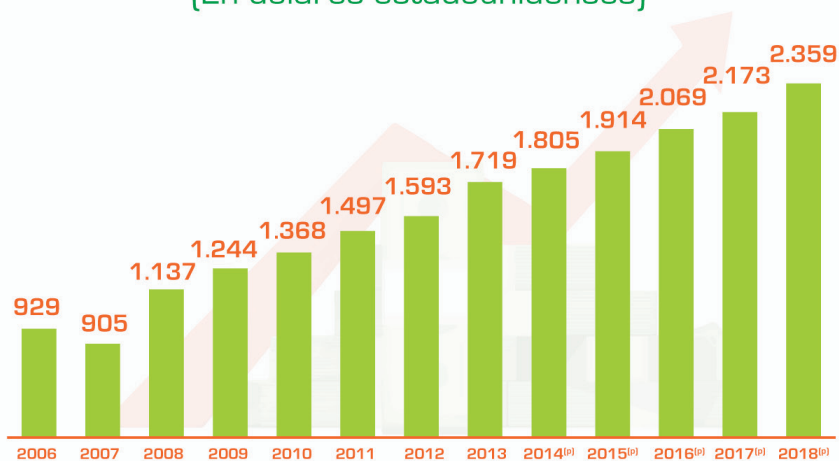

Fuente: Instituto Nacional de Estadística
(p) Preliminar

BENI: SUPERFICIE SEGÚN GRUPO DE CULTIVO, AÑO AGRÍCOLA 2017 - 2018^(p)

(En hectáreas)

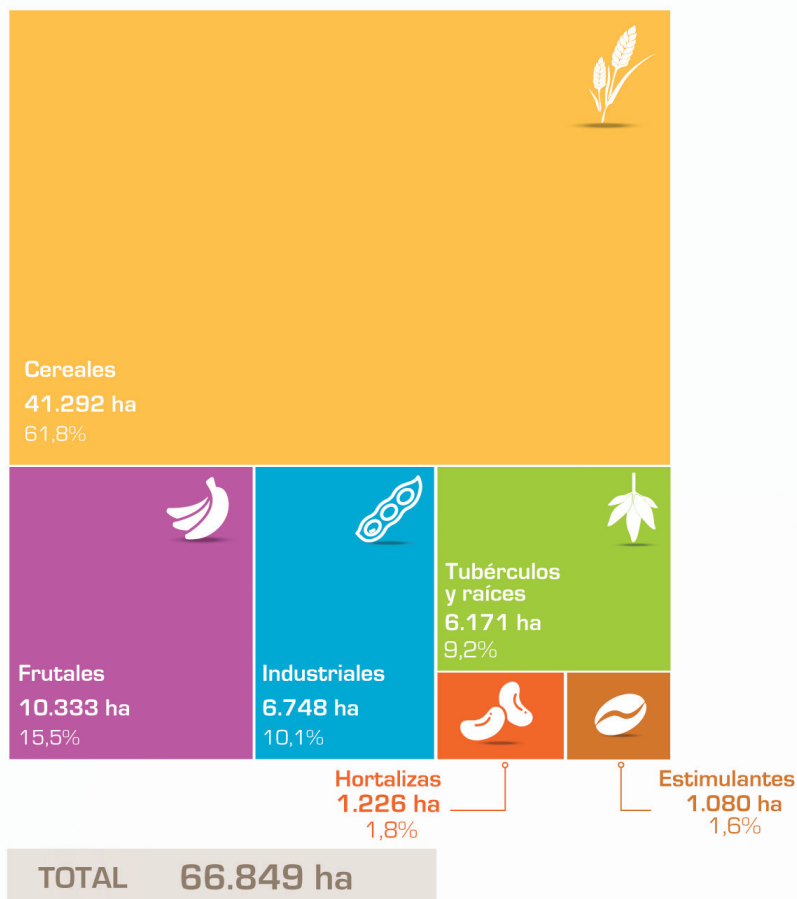

Fuente: Instituto Nacional de Estadística - Ministerio de Desarrollo Rural y Tierras
(p) Preliminar

BENI: NÚMERO DE CABEZAS DE GANADO POR ESPECIE, 2018^(p)

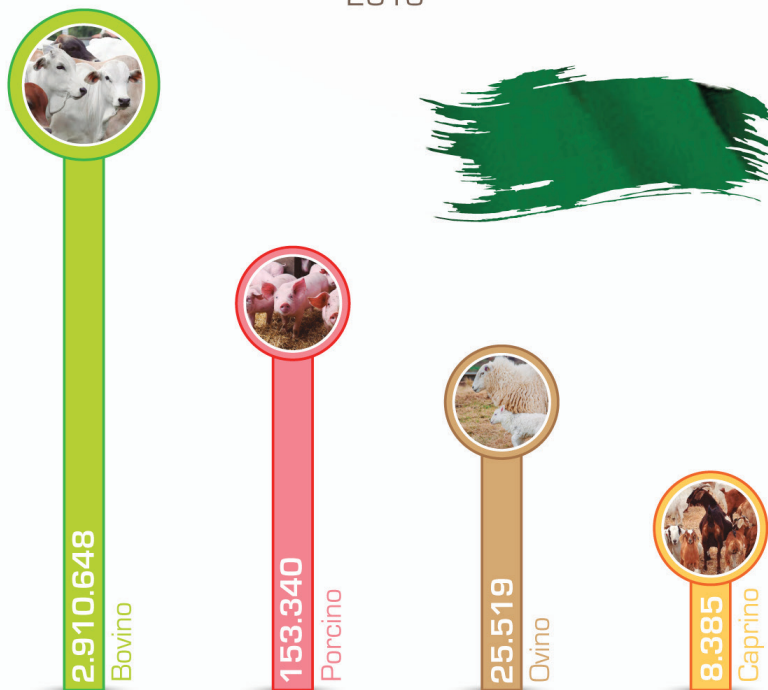

Fuente: Instituto Nacional de Estadística - Ministerio de Desarrollo Rural y Tierras
(p) Preliminar



En el año agrícola 2017 - 2018 se estimó un total de 66.849 hectáreas cultivadas; el 61,8% de esta superficie se utilizó para la plantación de Cereales, en especial arroz con cáscara; y un 15,5% fue empleado para cultivar Frutales, principalmente plátano.

En 2018, el mayor hato ganadero en el Beni fue bovino, que alcanzó 2.910.648 cabezas, seguido de porcinos con 153.340 ejemplares.

Por otra parte, la producción de carne bovina registró 26.048 toneladas.



Ganado bovino

BENI: EXPORTACIONES⁽¹⁾ SEGÚN PRINCIPALES PAÍSES DE DESTINO, 2018^(p)

(En millones de dólares estadounidenses)

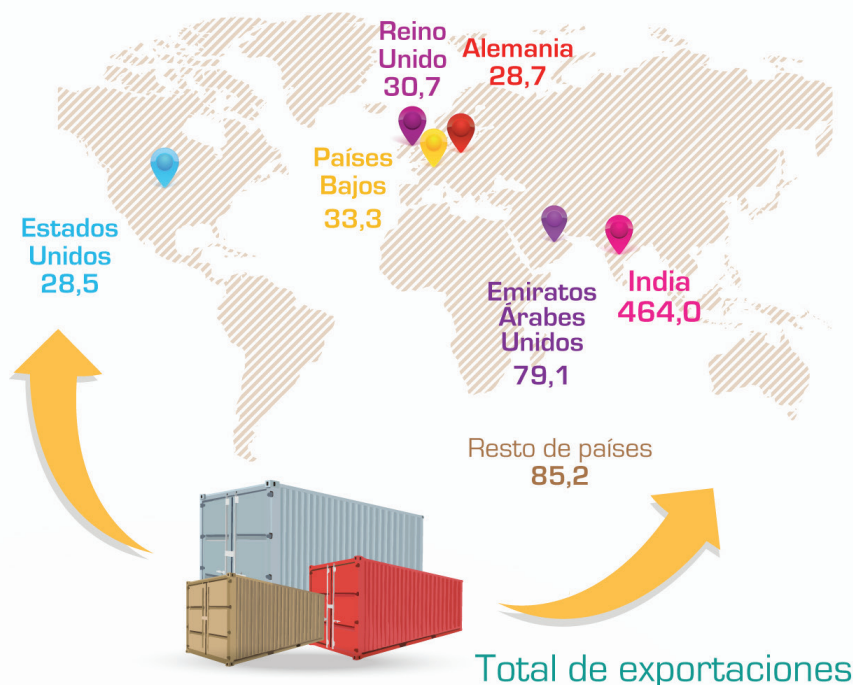

En 2018, el total de las exportaciones del departamento del Beni alcanzó a 749,5 millones de dólares estadounidenses. India y Emiratos Árabes Unidos se constituyen en los principales destinos de las exportaciones.

Los principales productos exportados fueron el Oro Metálico por un valor de 545,1 millones de dólares estadounidenses, seguido de Castaña con 198,2 millones.

749,5
millones de dólares



Fuente: Instituto Nacional de Estadística
⁽¹⁾ Corresponde a exportación de productos de origen nacional, no incluye reexportaciones ni efectos personales.
^(p) Preliminar

BENI: EXPORTACIONES⁽¹⁾ SEGÚN PRINCIPALES PRODUCTOS, 2018^(p)

(En millones de dólares estadounidenses)



Fuente: Instituto Nacional de Estadística
⁽¹⁾ Corresponde a exportación de productos de origen nacional, no incluye reexportaciones ni efectos personales.
⁽²⁾ Incluye cacao en grano, mineral de oro, prendas de vestir, cueros, manufacturas de cuero y otros productos.
^(p) Preliminar



Producción de Castaña

BENI: NÚMERO DE LÍNEAS TELEFÓNICAS FIJAS, MÓVILES Y CONEXIONES A INTERNET, 2017 - 2018

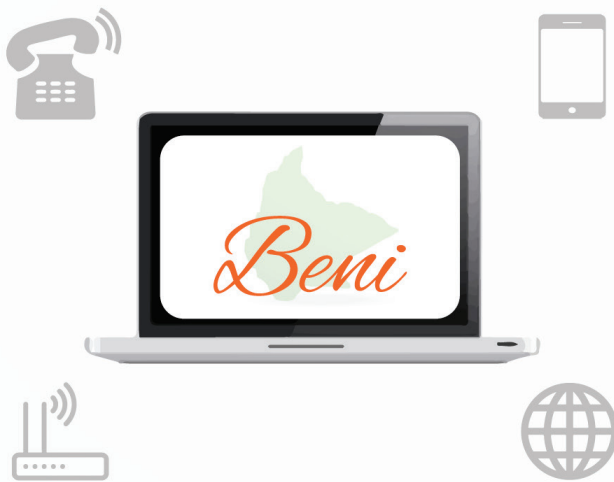
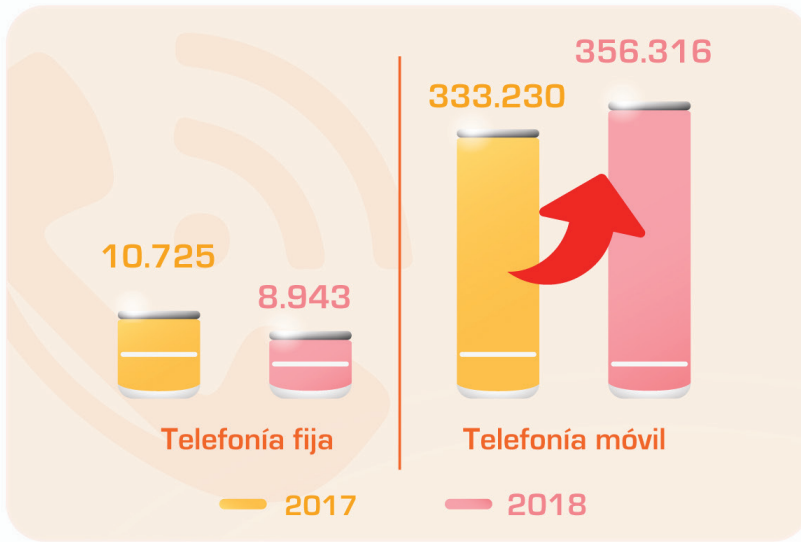

Beni registró 356.316 líneas telefónicas móviles a 2018, con un incremento de 6,9% respecto a 2017.

En similar periodo se alcanzaron 305.769 conexiones a Internet, mostrando un aumento de 8,5% con referencia a 2017.

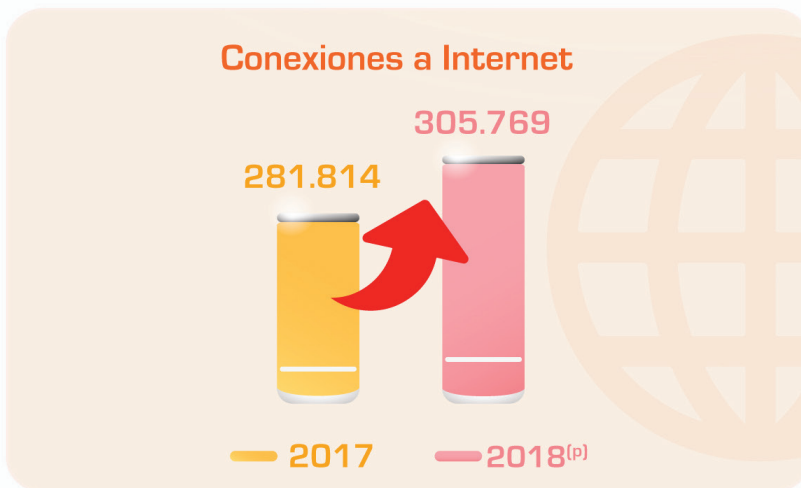

Fuente: Instituto Nacional de Estadística -
Autoridad de Regulación y Fiscalización de Telecomunicaciones y Transportes (ATT)
(p) Preliminar



Antena satelital de Entel en la comunidad de Gundonovia

ESTACIÓN TRINIDAD: PRECIPITACIÓN PLUVIAL ⁽¹⁾ACUMULADA, 2012 – 2018 (En milímetros)

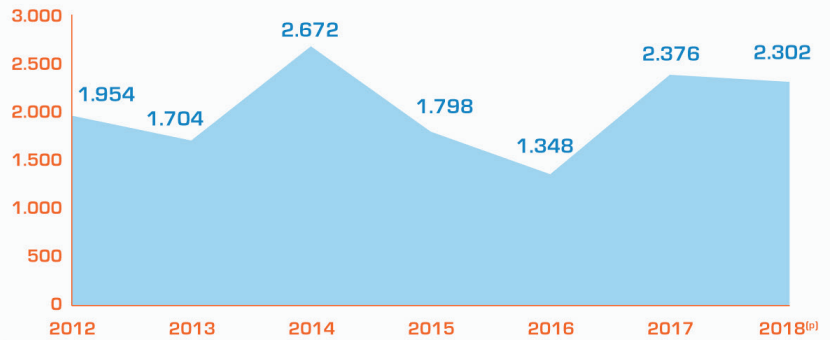

Fuente: Instituto Nacional de Estadística

⁽¹⁾ Un milímetro de precipitación equivale a un litro por metro cuadrado.

^(p) Preliminar

La precipitación pluvial acumulada del Beni en 2018 fue de 2.302 milímetros. El mes que registró mayor precipitación fue diciembre con 455 milímetros.

En 2018, la temperatura promedio del ambiente en la ciudad de Trinidad fue de 25,9°C. Así también, en promedio la máxima temperatura fue de 33,8 °C y se registró en el mes de septiembre, en tanto que la mínima fue de 16,3 °C que se presentó en junio.

ESTACIÓN TRINIDAD: TEMPERATURA PROMEDIO DEL AMBIENTE, 2018^(p) (En grados centígrados)

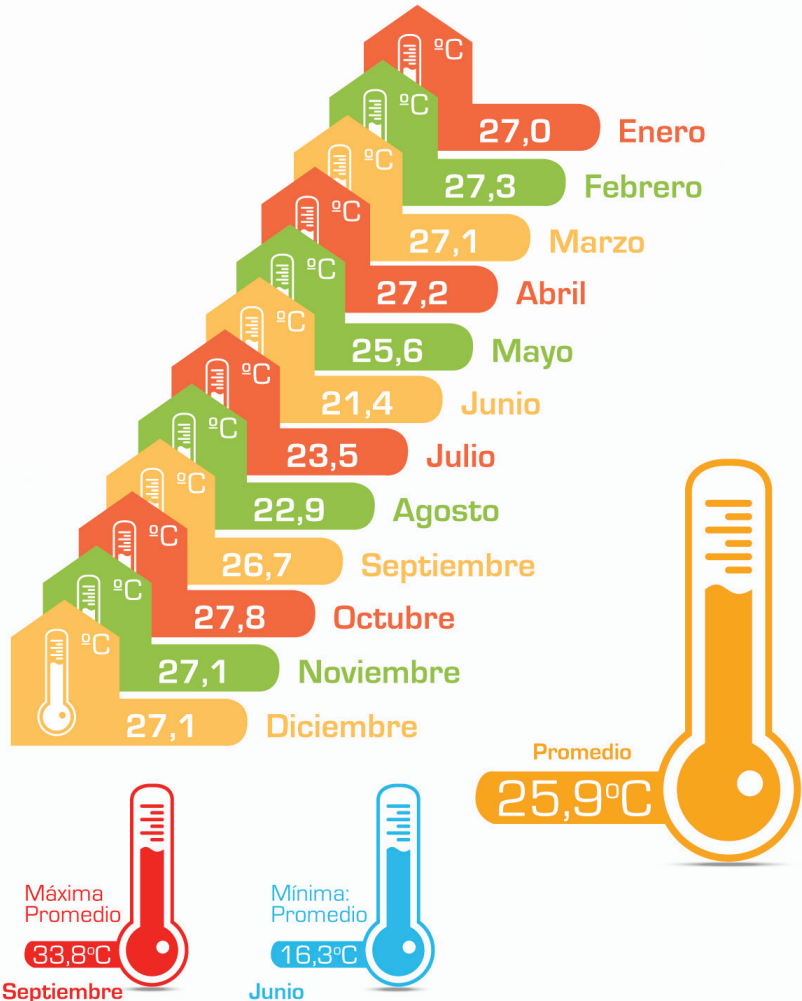

Fuente: Instituto Nacional de Estadística

^(p) Preliminar

**TRINIDAD: PRECIOS PROMEDIO ANUAL DE
LOS PRODUCTOS MÁS IMPORTANTES DE LA
CANASTA DEL IPC, 2018**
(En Bolivianos)

PRODUCTO	CANTIDAD	Precio Promedio (Bs)
Pan corriente	1 unidad	0,50
Arroz de primera	1 kilo	7,77
Carne de res con hueso [costilla]	1 kilo	17,88
Carne de res sin hueso	1 kilo	27,87
Carne de pollo [entero]	1 kilo	13,07
Charque de res	1 kilo	50,53
Pacú	1 kilo	31,32
Queso beniano	1 kilo	30,58
Aceite comestible	1 litro	9,44
Plátano/postre para cocinar	1 unidad	0,67
Tomate [perita]	1 kilo	6,18
Cebolla [cortada]	1 kilo	5,29
Yuca/mandioca	1 kilo	4,66
Azúcar granulada	1 kilo	5,71
Pantalón/jeans [Hombre/Mujer]	1 unidad	112,44
Detergente en polvo	150 gramos	2,50
Consulta médica general	1 servicio	46,75
Motocicleta	1 unidad	9.167,06
Pollo preparado [broaster]	1 unidad	11,16
Champú [frasco]	350 mililitros	17,47
Papel higiénico	1 unidad	1,00

Fuente: Instituto Nacional de Estadística



El Índice de Precios al Consumidor (IPC) es un indicador que mide la variación de precios de un conjunto de bienes y servicios representativos del consumo de los hogares.

El IPC en Trinidad registró una **variación porcentual acumulada positiva de 0,54%** durante el 2018. La división con mayor variación positiva en este período fue Educación con 3,77%.



Mercado Gran Paitití - Trinidad

info@ine.gob.bo



@INE_Bolivia



OFICINA CENTRAL
LA PAZ
Avenida José Carrasco
N° 1391 - Miraflores
Tel.: (591-2) 2222333,
Fax (591-2) 2222885
www.ine.gob.bo

ineboliviaoficial



ine

BOLIVIA

OFICINA
DEPARTAMENTAL
BENI

Calle Cochabamba N° 450,
entre Avenida del Mar
y Félix Pinto

Tels.: (591-3) 4634392
Fax: (591-3) 4652254

